CAMINOS DE RECUPERACIÓN

MEMORIA 2022

WWW.SICAR.CAT MÓVIL: 679 65 40 88 SICAR@ADORATRIUS.CAT

Adoratrius SICAR cat

ÍNDICE

P. 3	Bienvenida
P. 4	Quiénes somos
P. 5	SICAR cat
P. 6	Perfil de población
P. 9	Orientación
P. 10	Atención social
P. 11	Alojamiento
P. 12	Salud
P. 13	Formación y Trabajo
P. 14	Jurídico
P. 16	Incidencia
P. 17	Gestión económica
P. 20	Gestión técnica

BIENVENIDA

Los cambios y la transformación han acompañado este 2022, un recorrido de 12 meses en el que hemos dado respuesta a 215 personas que han sobrevivido a la trata de personas.

Todas ellas, resilientes, nos han enseñado sus fortalezas y vulnerabilidades y, a su ritmo, han ido trazando nuevos caminos hacia la recuperación de los daños sufridos.

Este año, hemos querido ilustrar la memoria de actividades con fotografías del taller de arteterapia en el que han participado algunas de estas mujeres. Generosas, todas ellas han expresado sus emociones, su sufrimiento, sus deseos, sus vivencias... y lo han hecho a través de diferentes disciplinas artísticas, aquellas en las que se han sentido más cómodas.

Por otro lado, también queremos aprovechar para agradecer una vez más la confianza de las instituciones, entidades y todas aquellas personas que han hecho posible que hayamos podido cumplir con nuestra misión institucional. Gracias por todo el apoyo que nos habéis brindado.

Encarna Jordán
Directora de SICAR cat-Adoratrius

MISIÓN, VISIÓN, VALORES

Misión

Adoratrices es una entidad religiosa de carácter social sin ánimo de lucro que presta atención a mujeres vulnerabilizadas.

En Catalunya, desarrolla desde 2002 el programa SICAR cat, que ofrece atención integral a mujeres y niños víctimas de trata de seres humanos para su recuperación y restitución de sus derechos.

Asimismo, promueve el cambio social a través de la sensibilización y la denuncia de esta grave violación de Derechos Humanos

.

Visión

Somos una entidad reconocida en el ámbito de la intervención integral con mujeres y niños víctimas de trata en Catalunya y nos situamos como expertas en el ámbito del conocimiento

Hemos avanzado en un sistema de atención en calidad consiguiendo que las personas usuarias accedan a derechos y oportunidades con respuestas nuevas e innovadoras

Impulsamos la sostenibilidad económica diversificando nuestra financiación y buscando nuevas alianzas

Valores

- Acogida
- Respeto
- Compromiso
- Integridad

SICAR CAT

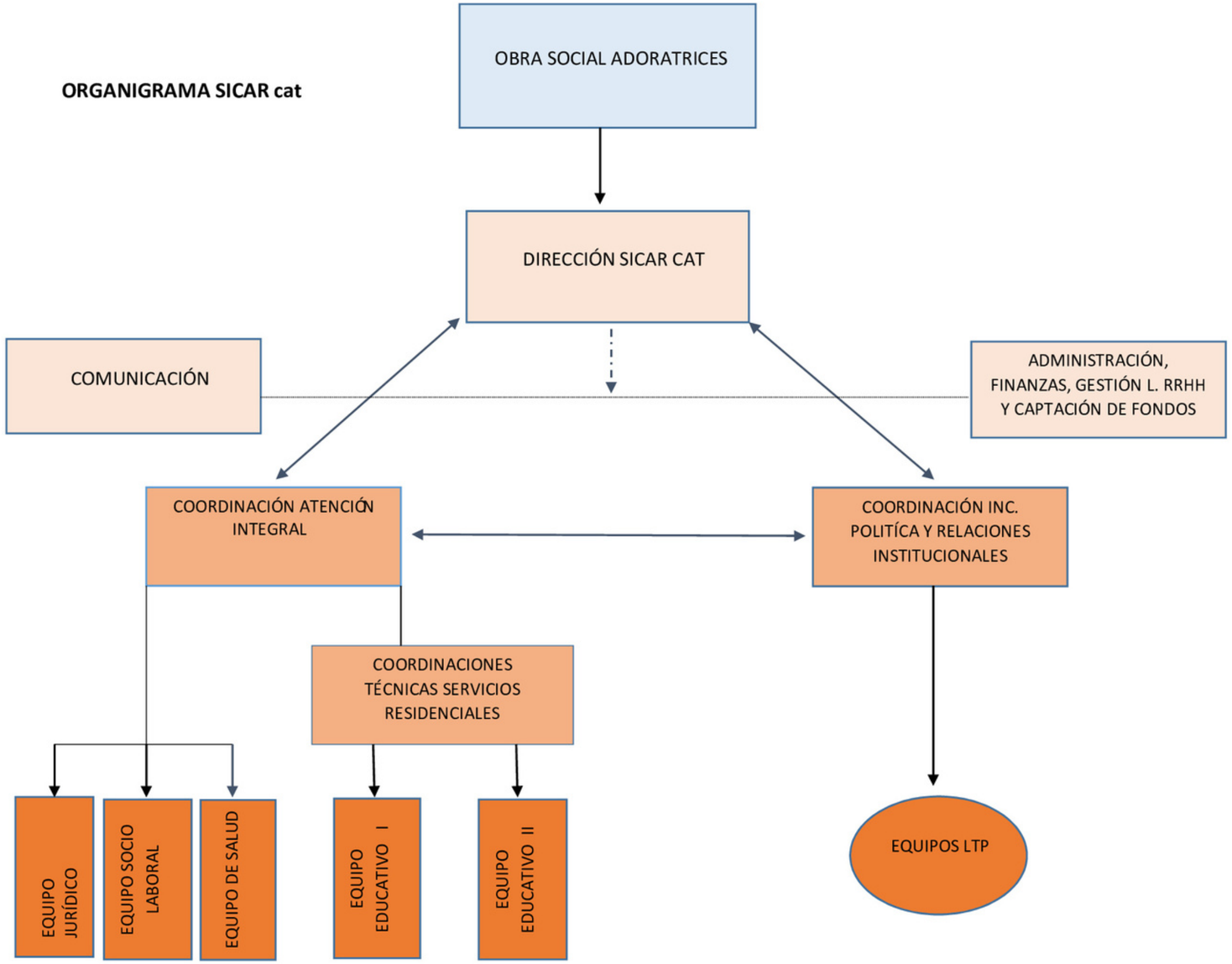

Equipo Técnico	28
Voluntariado	28
Prácticas	3

PERFIL DE POBLACIÓN ATENDIDA

ORIENTACIONES: 146

Dar respuesta a las demandas de orientación, asesoramiento, atención e identificación de distintos agentes sociales y/o particulares que detectan indicios de un posible caso de trata.

NUEVAS ALTAS: 76 PERSONAS

Aquellas víctimas de trata de seres humanos que después de la fase de orientación se acogen a uno o más de los servicios que ofrece SICAR cat y deciden iniciar un proceso de recuperación que acompaña el equipo profesional de la entidad.

EN SEGUIMIENTO: 138 PERSONAS

Personas vinculadas a uno o varios servicios de la entidad que continúan su proceso de recuperación en SICAR cat, iniciado en un ejercicio anterior.

215 personas atendidas: 186 mujeres, 24 menores, 4 hombres
1 persona no binaria

Origen: 42 nacionalidades

Principales nacionalidades: Nigeria 27%
Colombia 17%
Venezuela 7%

Retorno voluntario a origen: 5

PERFIL DE POBLACIÓN ATENDIDA

Procedencia

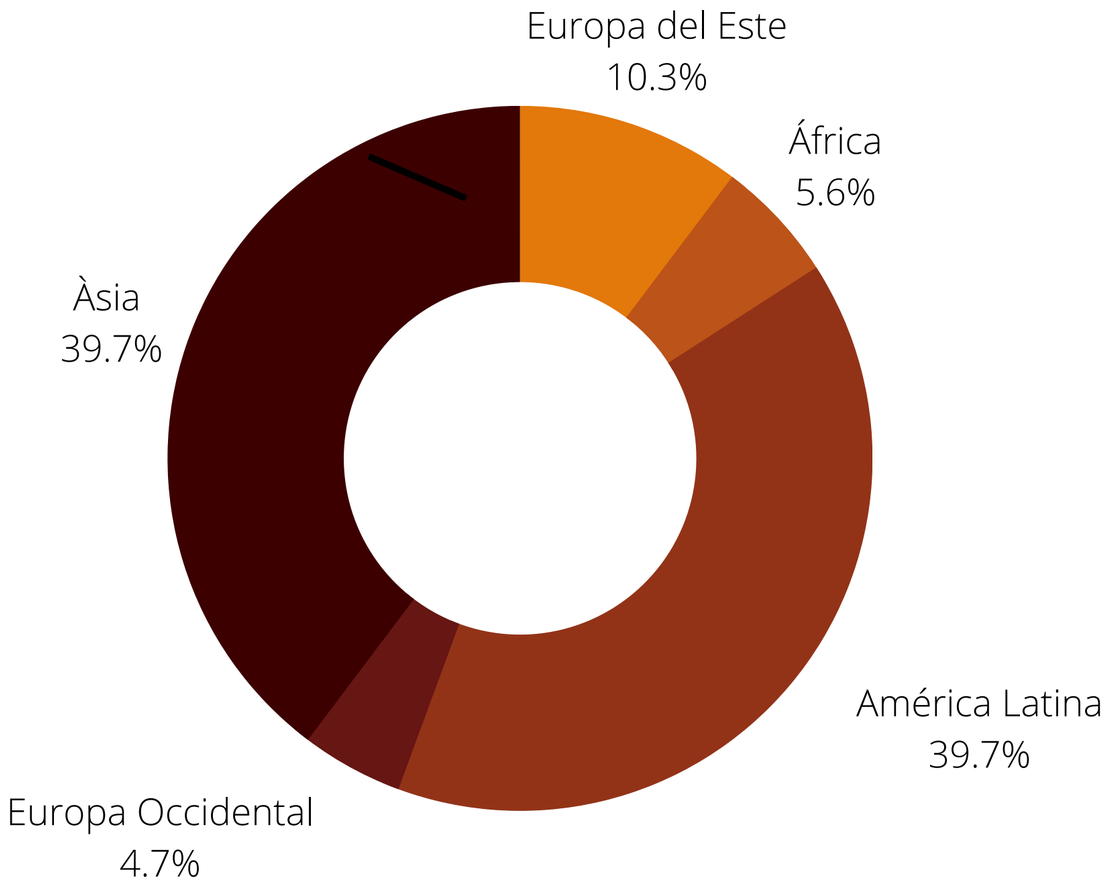

Distribución por edades

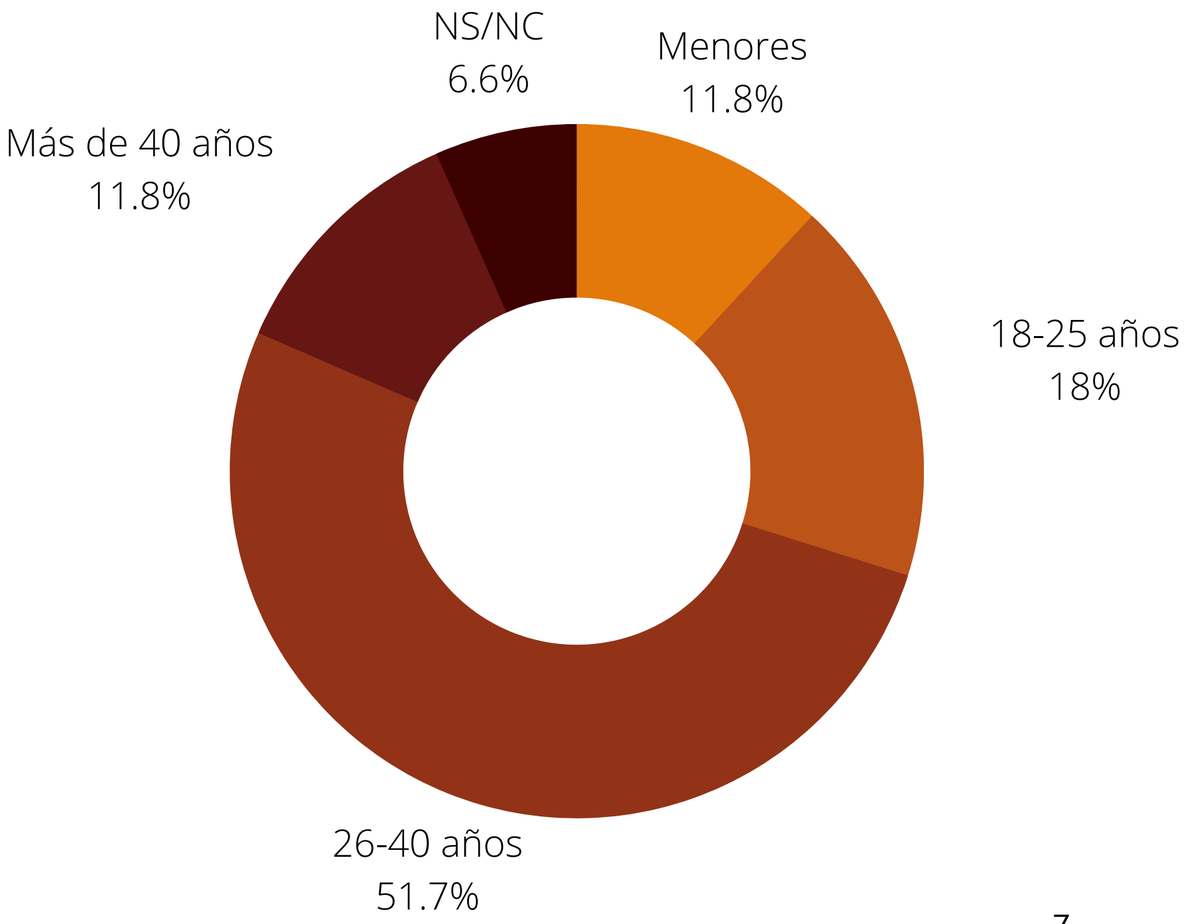

PERFIL DE POBLACIÓN ATENDIDA

Tipo d'explotación*

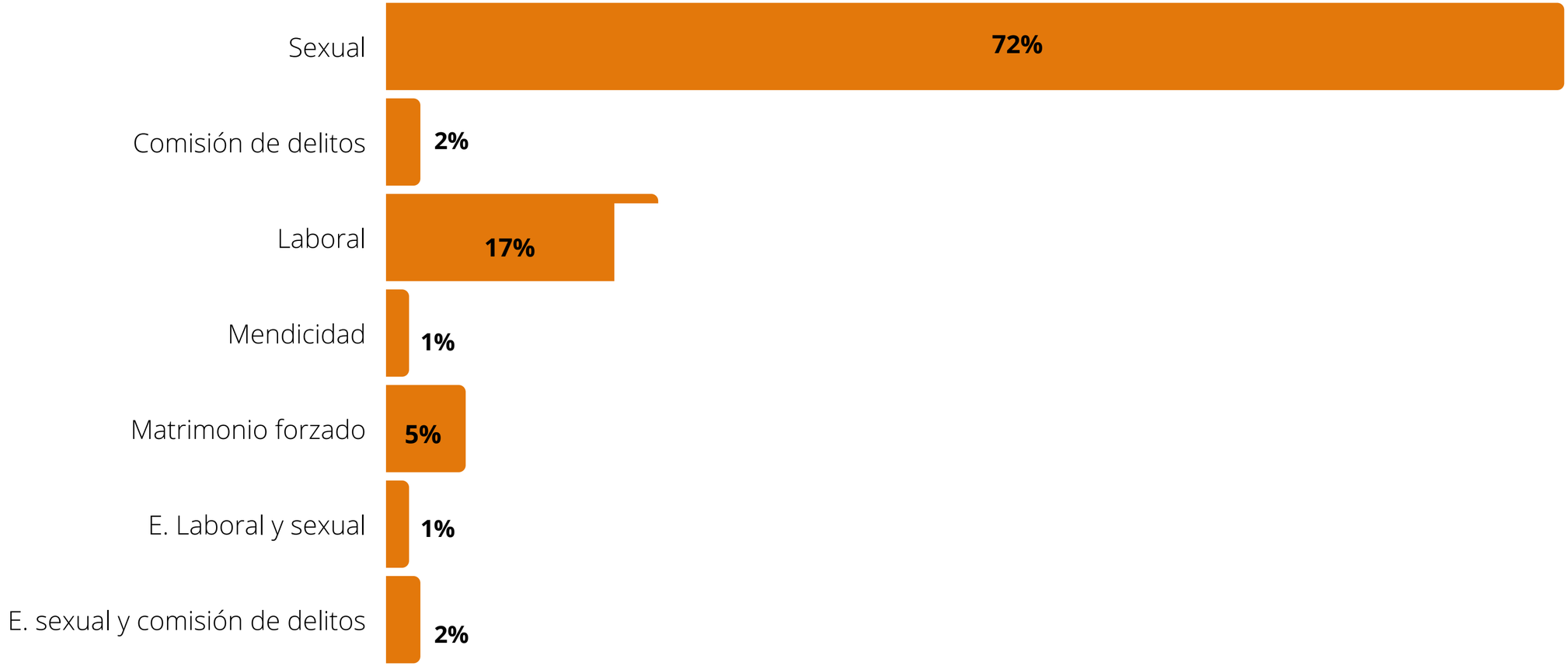

*Muestra de 145 personas. Hay personas que han sufrido más de un tipo de explotación

PERFIL DE POBLACIÓN ATENDIDA

24 menores
23 unidades familiares
83% de los núcleos formados por 1 madre y 1 hij@ 17% de los núcleos formados por 1 madre y 2 hij@s
Todos los niños y niñas mayores de 1 año están escolarizados al nivel que les corresponde

Llamamos **unidades familiares** a las familias monomarentales víctimas de trata de personas.
Están formadas por una mujer y sus hijos e hijas menores a cargo que se encuentren en territorio.

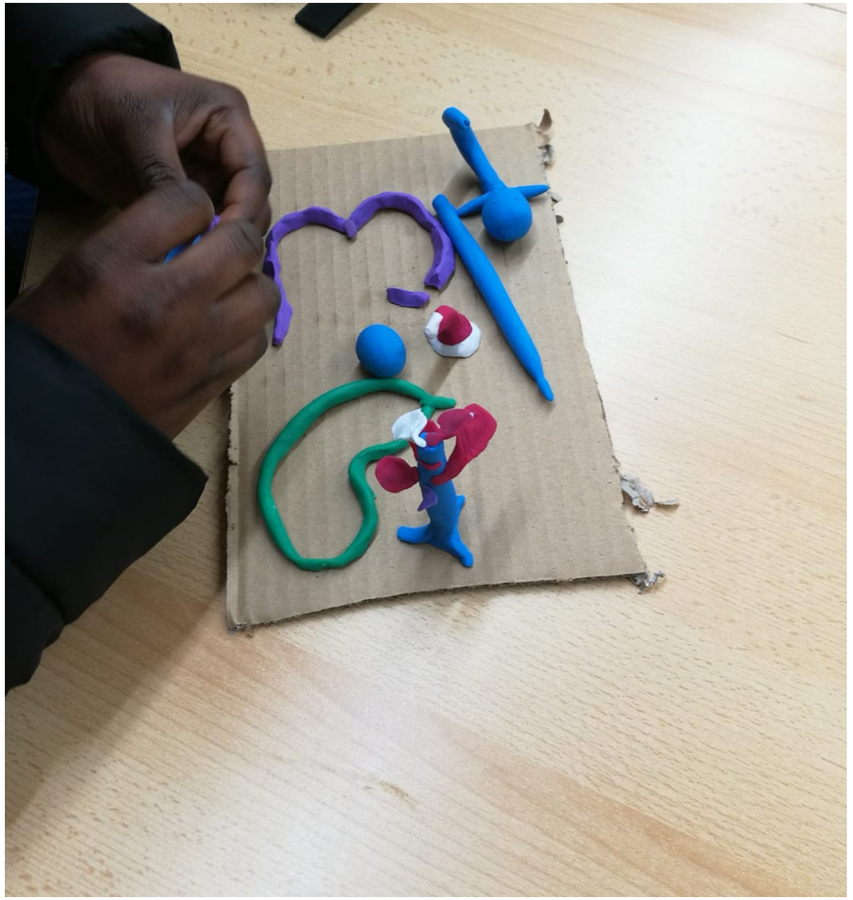

ORIENTACIÓN

Objetivo

Dar respuesta a las demandas de orientación, asesoramiento, atención e identificación de distintos agentes sociales y/o particulares que detectan indicios de un posible caso de trata.

Orientaciones	146 orientaciones

Territorialidad de las orientaciones

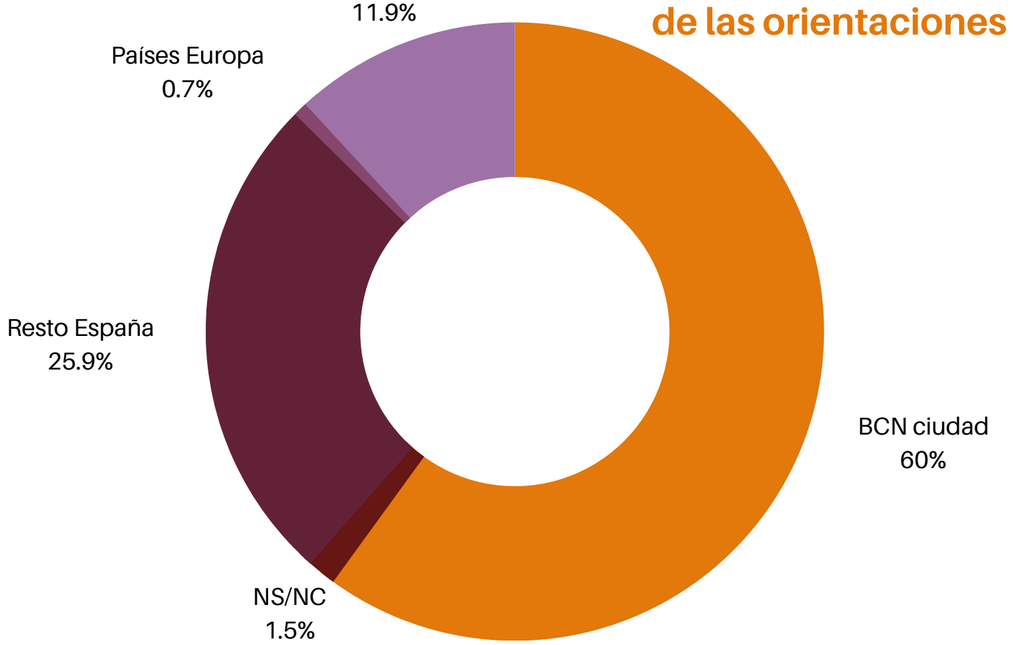

Origen de les orientaciones

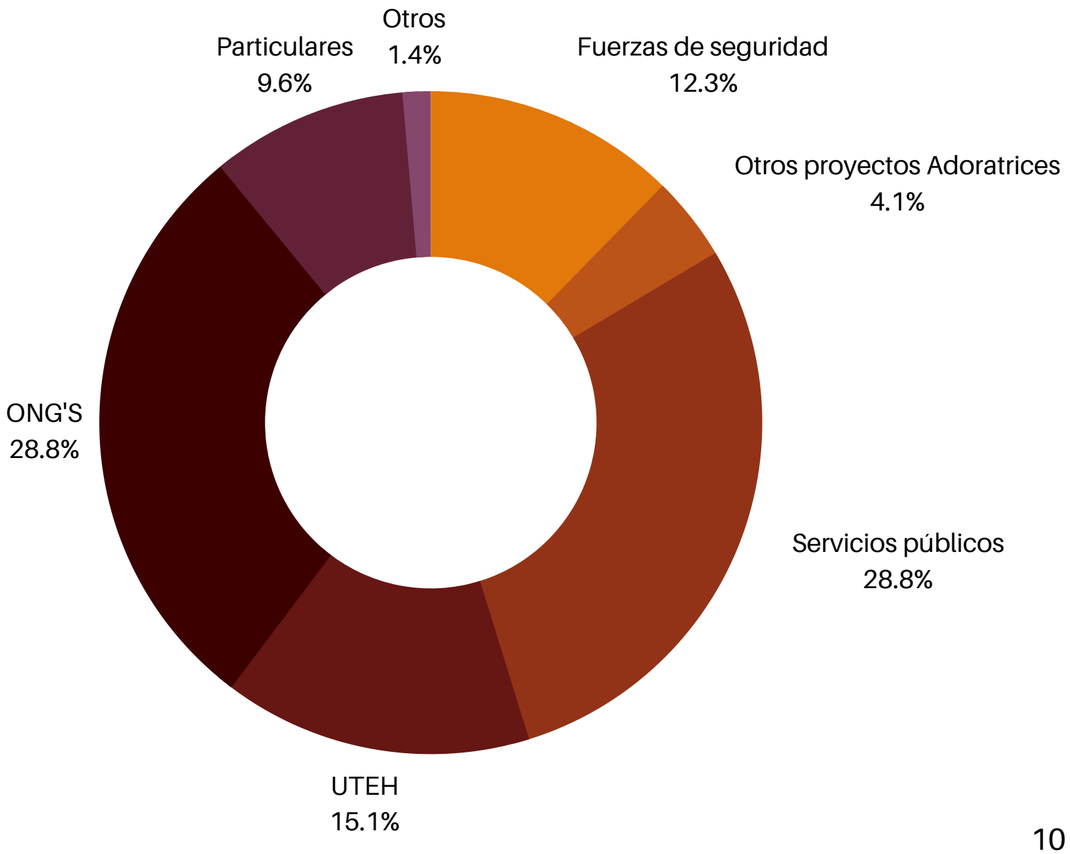

RETORNO

Objetivo

Facilitar a mujeres víctimas de trata o potenciales víctimas, identificadas o no, el retorno voluntario al país de origen en condiciones de seguridad y dignidad.

Mujeres atendidas	5 mujeres
Acompañamiento en la toma de decisones	5 mujeres
Acompañamiento aeropuerto	5 mujeres
Medios de retorno	1 SICAR cat 4 OIM
Zona de retorno	4 América del Sur 1 Europa del Este

Contamos con un convenio de colaboración con la Organización Internacional para las Migraciones (OIM) que garantiza la seguridad y protección de las mujeres que regresan a su país

ATENCIÓN SOCIAL

Objetivo

Acompañar el proceso de integración social de las víctimas de trata, la promoción de sus propias capacidades y facilitar el acceso a recursos que contribuyan a la mejora de su calidad de vida.

Personas atendidas	100 mujeres
PIM (Pla individual de mejora)	18 mujeres lo siguen 100% lo finaliza con éxito
Diagnóstico social	49
Suministros servicios básicos	185 personas
Acceso a recursos/ayudas públicas y privadas	185 mujeres 3 Rentas Garantidas 4 RAI 1 ayuda complementaria
Coordinaciones y derivaciones a otros recursos	66 mujeres
Actividades de ocio	99 actividades

ALOJAMIENTO

Objetivo

Identificar y atender, desde los distintos dispositivos residenciales propios (emergencias, permanencias y autonomía) y externos las necesidades básicas, en condiciones de protección y seguridad, de las mujeres víctimas de trata con fines de explotación y acompañarlas en el proceso de empoderamiento y toma de decisiones.

Apoyo al alojamiento con recursos externos	18 mujeres
Con ayudas económicas	9 mujeres
Otros alojamientos	41 mujeres 13 hij@s

12 dispositivos	**30 plazas**	**54 persones (41 adultas y 13 hij@s)**
Servicio de atención y acogida de urgencias (15 días a 1 mes)	**2 plazas**	15 personas (8 mujeres y 7 hij@s)
Servicio de acogida de emergencias (Baja autonomía)	**8 plazas**	17 mujeres
Servei d'acollida i recuperació (Mitja autonomia)	**23 plazas**	23 personas (16 adultas y 7 hij@s)
Sistema d'acollida Protecció Internacional (1a Fase)	**2 plazas**	4 mujeres
Servicio de apoyo Alta Autonomía	**3 plazas**	4 personas adultas
Grado de ocupación	**80%**	

SALUD

Objetivo

Posibilitar el acceso al derecho a la salud para acompañar a la recuperación tanto a nivel físico como psicológico de las personas atendidas.

Personas atendidas	62 personas
Acceso al Sistema Sanitario Público	7 tarjetas gestionadas
Atención psicológica	40 mujeres
Atención psiquiátrica	14 mujeres
Talleres	Espacios de Relacions Espacios Maternofilials Grupo Terapéutico Nutrición Arteterapia Deporte Salud
Convenio de colaboración formal	SIR (A) Fundació Ventijol EXIL Fundació Carrilet

FORMACIÓN Y TRABAJO

Objetivo

Acompañar el Proceso de inserción formativa y laboral de las mujeres víctimas de TSH.

Las 9 personas que se incorporan al **RAI**:

- 55% con educación básica, 44% con bachillerato, 22% sin estudios
- 100% con experiencia laboral previa, sobre todo en origen

Las 11 mujeres que han encontrado **trabajo**:

- El 36 % lo han hecho con contrato laboral indefinido
- El 45% lo han hecho con contrato eventual por circunstancias de la producción
- El 45% han percibido un sueldo igual o superior al SMI
- Los sitios de trabajo más ocupados: 27% dependienta, 27% hostelería y restauración y 27% auxiliar sociosanitaria

Personas atendidas	32 mujeres 9 mujeres incorporadas 23 en seguimiento
Formación Prelaboral	7 mujeres
Formación	100% han hecho cursos de idiomas 100% han participado en actividades o talleres de información/orientación 66% han hecho formación ocupacional 28,8% han participado en cursos de nuevas tecnologías 3 han realizado prácticas laborales

Con la **Fundació SURT** compartimos el programa **RAI**, que trabaja habilidades y competencias que permitan a las mujeres recuperarse, orientarse hacia una profesión y acercarse al mercado de trabajo

JURÍDICO

Objetivo

Favorecer un servicio jurídico específico que habilita el acceso a los derechos procesales, legales y administrativos de las mujeres víctimas de TSH.

9 mujeres solicitan **protección Internacional**

8 admisiones de protección internacional a trámite

6 **estatutos** de protección internacional reconocidos

Personas atendidas	168 personas
Aplicación mecanismos art.59bis LOEX	38 personas entrevistadas para su identificación como víctimaa de trata 11 identificadas formalmente como víctimas de trata 8 periodos de restablecimiento y reflexión
Acreditación identidad	7 mujeres
Denuncias	8 mujeres denuncian 1 testimonios protegídos
Sentencias condenatorias	2 sentencias

JURÍDICO

Exenciones concedidas	1 exenciones por colaboración policial 3 exenciones por situación personal 1 por ambas vías
Permisos de residencia y trabajo provisionales	1 por situación personal
Permisos definitivos	3 pendientes de resolución 3 per colaboración

RELACIONES INSTITUCIONALES E INCIDENCIA

Objetivo

Contribuir al cambio social a través de la visibilización del fenómeno de la TSH y la denuncia de la situación de las víctimas.

Formación	25 actividades formativas 801 personas formadas
Sensibilización	4 acciones de sensibilización 2.875 personas sensibilizadas
Web	24.653 páginas vistas
Redes Sociales	7.324 personas seguidoras
Campañas	3 campañas
Medios de comunicación	84 impactos 1 nota de prensa 1 comunicado
Investigaciones Estudios	10 participaciones

GESTIÓN ECONÓMICA

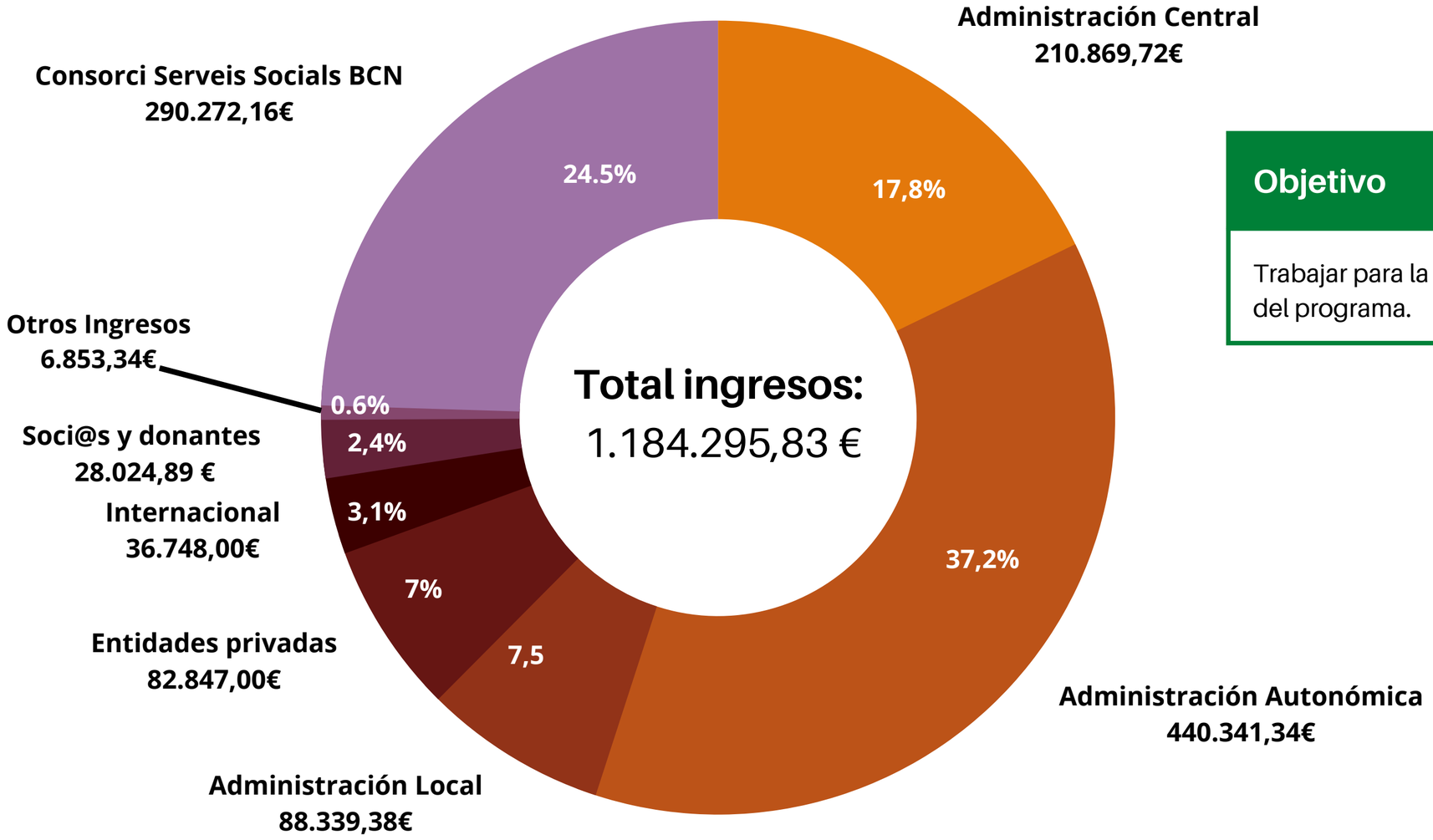

Objetivo

Trabajar para la sostenibilidad económica y técnica del programa.

GESTIÓN ECONÓMICA

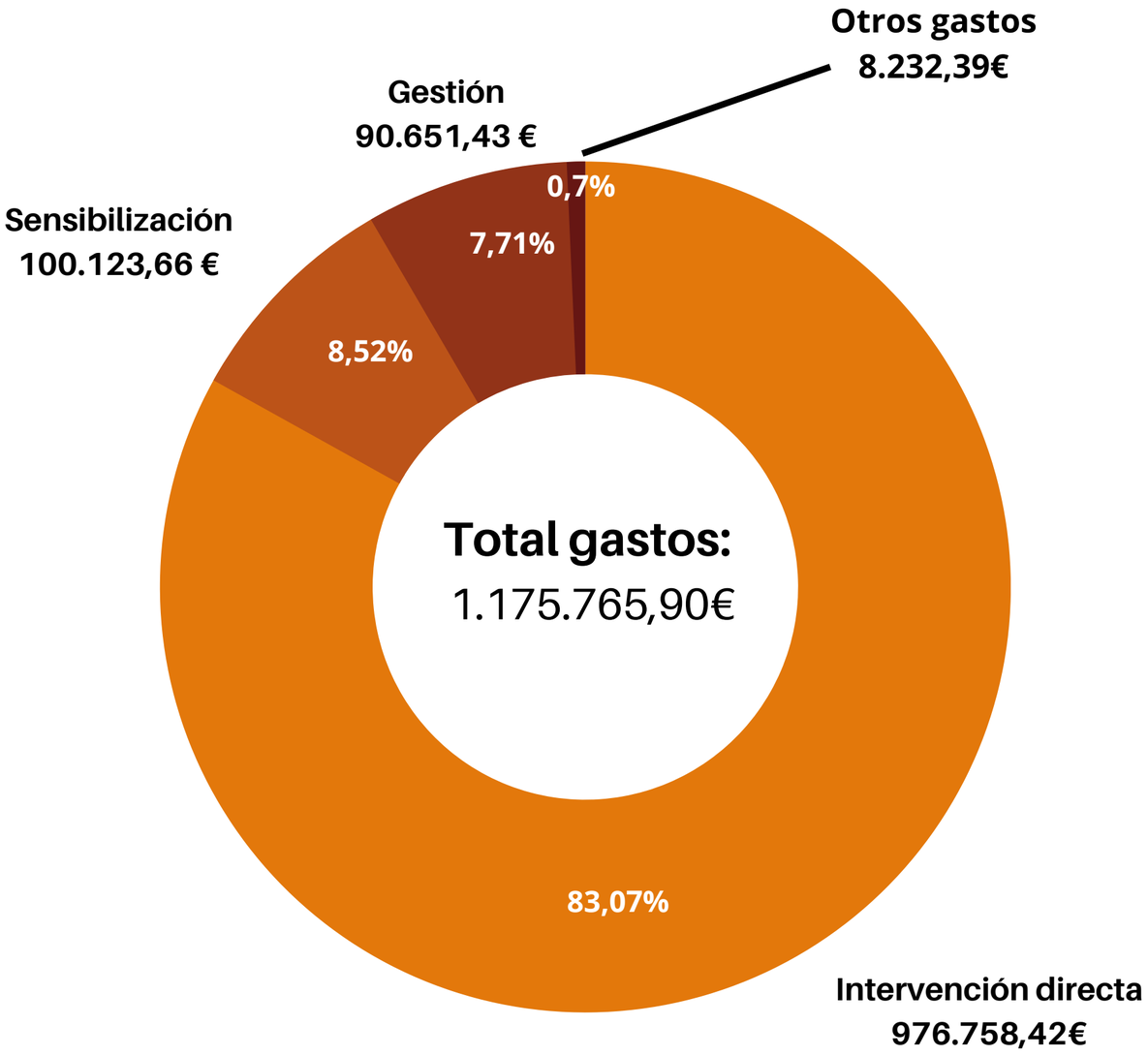

ADMINISTRACIONES PÚBLICAS COLABORADORAS

Cofinanciado por la Unión Europea

UNIÓN EUROPEA
FONDO DE ASILO, MIGRACIÓN E INTEGRACIÓN
Por una Europa plural

European Commission

TIATAS
Transnational Initiative Against Trafficking in the Context of European Asylum Systems

Ajuntament de Barcelona
Direcció de Feminismes i LGTBI
Unitat Municipal contra el tràfic d'éssers humans (UTEH)

Ajuntament de Barcelona

Consorci de Serveis Socials de Barcelona
Generalitat de Catalunya
Ajuntament de Barcelona

xHIB
Xarxa d'Habitatges d'Inclusió de Barcelona

Generalitat de Catalunya
Departament d'Igualtat i Feminismes

Generalitat de Catalunya
Departament de Drets Socials

Amb el suport de

Generalitat de Catalunya
Departament de Drets Socials

Amb càrrec a l'assignació del 0,7 % de l'IRPF

Generalitat de Catalunya
nstitut Català de les Dones

GESTIÓN ECONÓMICA

Total gastos: 1.175.765,90€

0,9%	Otros Gastos: 1.054,17€
0,6%	Transporte y Dietas: 7.062,21€
0,61%	Amortizaciones: 7.178,22€
1,2%	Atención Psicológica Externa:14.110€
2,48%	Compras y Consumos: 29.103,59€
3,88%	Suministros: 45.627,98€
5,28%	Ayudas Directas: 62.065,25€
8,54%	Servicios Externos: 100.459,69€
77,32%	Personal: 909.104,79€

ENTIDADES COLABORADORAS

LA NAU EL BANC DE PRODUCTES NO ALIMENTARIS

#GIVINGTUESDAY UNDÍAPARADAR

MAGIC LINE SJD

PORTICUS

migranodearena.org un reto, una finalidad

Fundación Bancaria "laCaixa"

Teaming micro donations since 1998

FUNDACIÓ CMJ GODÓ

FUNDACIÓ BANC DELS ALIMENTS BARCELONA

MIAPORTACION.ORG

FUNDACION mariafranciscade ROVIRALTA

codeoscopic Responsabilidad Social Corporativa

consum Junts és cooperativa

GESTIÓN TÉCNICA

Objetivo

Velar por el compromiso hacia la excelencia y la calidad en nuestrosservicios desde nuestra misión y visión.

Trabajo en red	**Presencia en 15 redes**
Sello de calidad	**EQFQM**
Satisfacción usuarias	**9,12 sobre 10**
Sistema de Protección Interna	**Protocolo de Actuación de Incidencias en materia de protección**

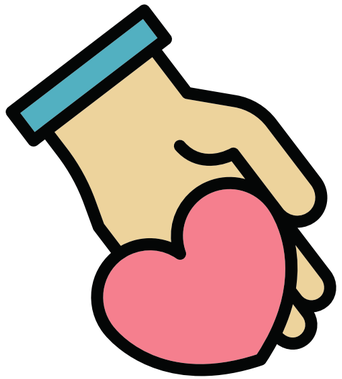

HAZ UN DONATIVO

2022